VALMONDOIS

Le bien vivre

Bulletin municipal n°3 - Février 2015

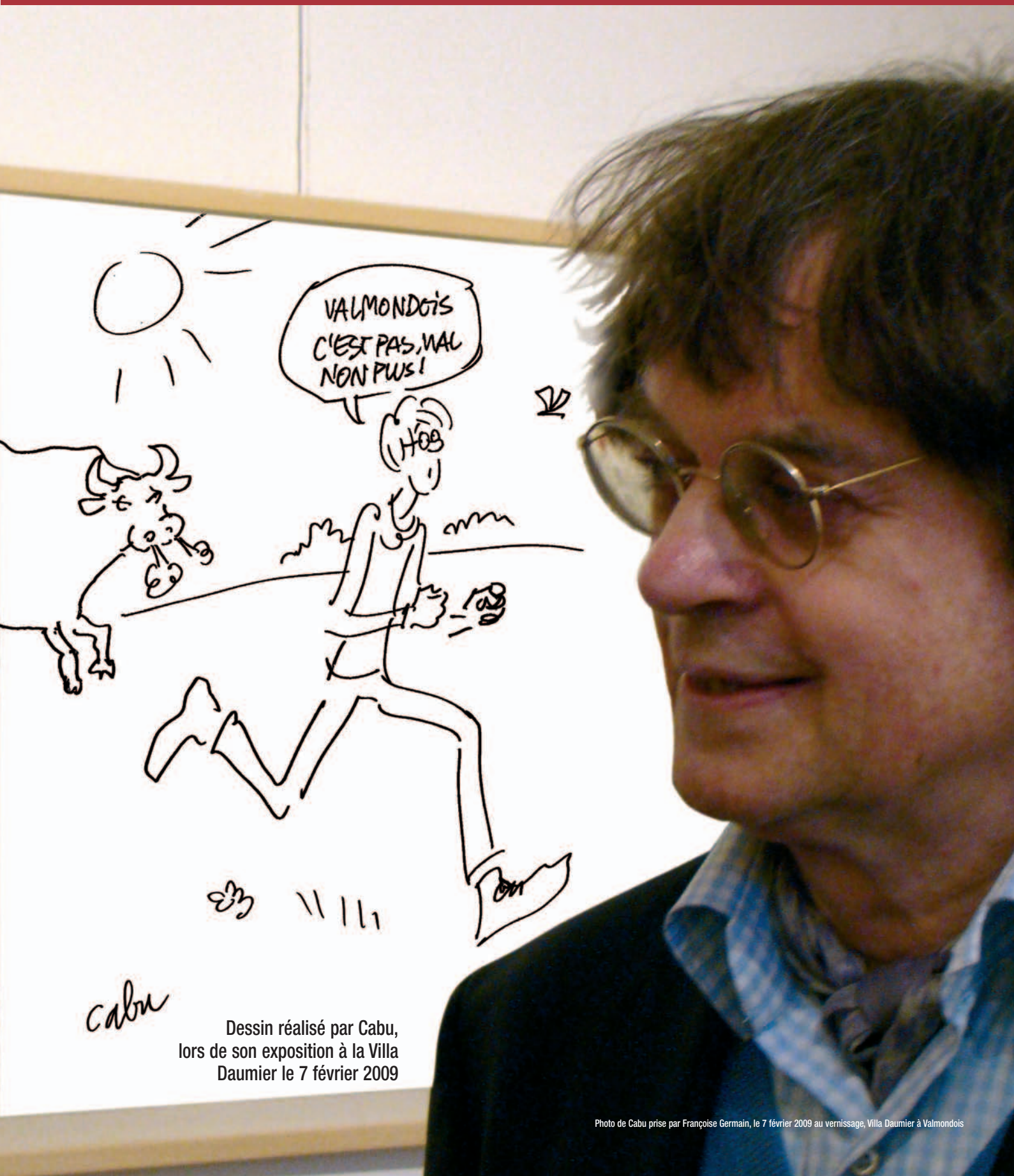

Dessin réalisé par Cabu, lors de son exposition à la Villa Daumier le 7 février 2009

Photo de Cabu prise par Françoise Germain, le 7 février 2009 au vernissage, Villa Daumier à Valmondois

Edito

Discours de Bruno Huisman à la cérémonie des vœux de Valmondois 10 janvier 2015

Mes chers amis,

J'avais souhaité que cette cérémonie des vœux soit ouverte cette année par ce moment musical, comme le symbole de ce que nous recherchons à Valmondois : une certaine harmonie qui fait du bien- vivre ensemble un objectif collectivement partagé.

Et puis est survenue la tragédie du 7 janvier et tout ce que j'avais envisagé a pris un autre sens. Cette musique, la plupart d'entre nous, nous l'avons entendue comme un apaisement, comme une sorte de baume sur notre souffrance.

Mais dans tout ce que je souhaite vous dire maintenant, il va y avoir l'ombre terrible de ce 7 janvier.

Je voulais aussi par ce moment musical saluer en ce début d'année 2015 la disparition, il y a quelques mois de notre cher ami, Antoine Duhamel, qui fut jusqu'au bout un fidèle de cette cérémonie et que nous regretterons tous, longtemps à Valmondois tant sa générosité nous aura permis, pendant des années, de vivre artistiquement des aventures que nous n'aurions pas créées sans lui, comme par exemple Jazz au fil de l'Oise.

Je voulais évoquer ce terrible traumatisme qu'a connu le village en cette fin d'année 2014 avec le terrible accident d'intoxication au monoxyde de carbone qui a vu trois habitants chers à nos cœurs mourir dans leur sommeil. Et je voudrais évoquer ici dans les circonstances difficiles, l'élan affectueux de tout le village pour inhumer ces trois habitants selon le rite de leur religion ; car pour deux d'entre eux, le père et son fils, Alban et Allan, nous avons appris qu'ils étaient de confession musulmane et qu'ils convenaient par conséquent de les enterrer, conformément au souhait de leur famille, selon une certaine orientation. Cela fut fait. Et c'est bien qu'ils puissent ainsi reposer dans ce village qu'ils aimaient tant.

Ce village de Valmondois possède des qualités qui le font apprécier de tous ceux qui viennent à le connaître. Et qui les conduisent à lui prêter plus qu'il ne possède vraiment. J'entends souvent des amis me dire : «Oui mais vous à Valmondois, c'est différent : vous êtes des privilégiés». C'est inexact ; nous sommes assez conformes aux strates et aux moyennes départementales. Mais il y a un privilège que je revendique et que j'assume : c'est l'esprit amical des uns à l'égard des autres qui conduit ensemble à entreprendre et réussir des projets que sans ce moteur amical, sans cette énergie et cette ferveur, nous n'entreprendrions évidemment pas.

Je suis un professeur de philosophie souvent égaré dans le jeu politique. Et c'est pour cela que j'adhère facilement à ce que je lis sous la plume de mes maîtres en philosophie. J'ai pris à la lettre les réflexions d'Aristote quand il fixait au projet politique de la cité le but de construire une communauté d'amis, expliquant que l'amitié est le seul ciment suffisamment puissant pour maintenir le lien communautaire entre les citoyens. Sans doute Aristote parlait-il d'un temps où les cités étaient petites, où tous les citoyens se connaissaient entre eux, où leur dialogue leur permettait de se rapprocher en échangeant librement leurs idées. A Valmondois, la taille de notre commune a quelque chose encore de l'idéal grec et la sagesse est sans doute de ne pas chercher à croître trop vite. Je sais bien que nous ne partageons pas tous ici même, dans cette salle, les mêmes convictions, les mêmes valeurs, les mêmes règles de vie. Et pourtant, j'ai le sentiment que nous acceptons de dialoguer ensemble, de confronter nos opinions, d'accepter nos divergences sans que cela entame le respect et la bienveillance que nous nous devons. Ce capital là, le capital amical qui permet la tolérance et le respect, croyez-moi, c'est bien le patrimoine le plus précieux pour une commune comme la notre car c'est à partir de lui que nous pouvons bâtir des projets qui vont au delà de nos faibles moyens.

Ce samedi 10 janvier aurait du être un jour de fête à Valmondois puisque cet après midi, grâce à l'initiative de la Villa Daumier, nous allons accueillir les dessins des caricaturistes du monde entier, autour de Plantu, ces caricaturistes qui, fidèles à l'esprit et au message de Daumier, maintiennent contre vents et marées, contre dictature et diktat de l'argent, la liberté d'expression dans les journaux.

Je m'étais préparé à vous dire publiquement, en forçant un peu mon audace, ma révolte envers les drames mondiaux auxquels nous assistons trop passivement. Je pense notamment au drame syrien. Longtemps la Syrie fut une terre où l'influence française fut très forte, où la culture française rayonnait. A ce rayonnement, Georges Duhamel, illustre valmondoisien, participa activement comme Président de l'Alliance Française.

La Syrie est aujourd'hui un pays martyr. Martyrisé par la barbarie sous les formes les plus abjectes de la guerre civile et du terrorisme. Des millions de syriens ont du fuir leur pays, embarquant dans la panique sur des cargos où des contrebandiers les rançonnent et les mènent souvent à la mort. Nous voyons ces images sur nos écrans, sidérés, et nous ne bougeons pas.

J'avais prévu de vous en dire un peu davantage : depuis des siècles, les hommes patiemment cherchent à sortir de la barbarie. Ils construisent des sociétés plus justes : les droits de l'homme, les libertés, l'égalité entre les hommes et les femmes, l'égalité des êtres humains dans leurs orientations sexuelles, l'égalité économique aussi quand bien même elle serait trop longue à être conquise, tout cela progresse et la barbarie massivement recule.

Et je voulais opposer à ce progrès incontestable le moment saisissant où, sur nos écrans surgissent des images insupportables : un homme sous nos yeux en égorge un autre et nous donne à voir son crime. Sidérés, nous ne bougeons pas. Nous ne réagissons pas à la hauteur d'une telle abjection.

Je voulais conclure cette évocation en rappelant une donnée essentielle: dans toute cette barbarie, il n'y a pas de religion. Il n'y a pas de sentiment religieux. Il y a simplement une haine absolue envers le genre humain et jamais selon moi la haine de l'homme ne saurait être une raison religieuse.

Et puis brusquement mercredi, mes propos, ces propos que j'avais préparés pour vous les dire aujourd'hui, ont été rattrapés par l'histoire. Valmondois, terre d'accueil de Daumier, résonne encore plus qu'ailleurs des cris et des larmes que font naître les morts des caricaturistes.

Il faut bien mesurer ce qui s'est passé. Daumier, féroce combattant de la liberté, adversaire résolu des pouvoirs liberticides, a connu la prison et parfois la misère. Du moins personne n'attenta-t-il jamais à sa vie.

Mercredi 7 janvier, 1 femme et 11 hommes et parmi eux 5 caricaturistes «fantassins de la liberté et de la démocratie» ont été assassinés. Vendredi 9 janvier, 4 hommes juifs ont été assassinés au seul prétexte qu'ils étaient juifs. Ce qui a été visé à travers ces tueries barbares, c'est d'abord l'étouffement de la liberté d'expression, de la liberté de la presse. Et ensuite, la liberté de croire ou de ne pas croire. Et enfin, ce qui va de paire, c'est l'installation de la peur, de la terreur parmi tous ceux qui doivent être aptes à défendre ces libertés.

Dès lors, il n'y a pas à se dérober : il faut soutenir la liberté d'expression sans peur, dans l'union de ceux qui savent que nous n'avons pas de chose plus précieuse à défendre.

Je vous l'avoue avec gravité : depuis 4 jours, j'ai vieilli, sacrément vieilli : d'abord parce que ce sont certaines figures de ma jeunesse qui viennent d'être assassinées (j'ai aimé comme beaucoup d'autres ici la fille du proviseur du grand Duduche ; et j'ai appris pour une part l'anatomie du corps des femmes à travers les dessins de Wolinski). Mais j'ai vieilli encore plus en réalisant que ce combat pour la liberté de la presse et de la liberté d'expression, il fallait l'entamer dès aujourd'hui avec une absolue détermination ; car il sera long, très long. Et ceux qu'il concerne au premier chef, ce sont mes petits enfants, nos petits enfants ; ceux qui auront dans trente ans à vivre dans un monde, je l'espère, débarrassé de cette intolérance fanatisée qui engendre bêtise et haine.

Il y a peut-être quelque chose de dérisoire à ce que le maire d'un petit village du Vexin fasse part le jour des vœux d'une telle indignation. Mais pour moi, être maire, c'est servir une certaine cause sociale, c'est contribuer à une certaine idée de l'humanité solidaire, c'est chercher à l'échelle d'un village à réaliser la tolérance et le bien vivre ensemble.

Depuis presque 20 ans, j'adresse ici même des vœux dans le cadre de cette même cérémonie. Jamais les vœux que je vous ai adressés aujourd'hui n'ont été aussi graves et aussi sincères. Et j'espère ardemment que l'avenir pourra les exaucer.

Je ne veux pas terminer ces propos sur une note triste car si nous devenions tristes, c'est qu'ils auraient gagné. Nous devons à ceux qui sont morts d'être fidèles à leur philosophie, celle de l'humour, de la dérision, du rire. Hélas, le philosophe n'est pas toujours comique. Mais du moins peut-il chercher à penser le rire. C'est ce que fit Bergson. Et il le fit notamment en prenant pour exemple ces grandes cérémonies comme celle d'aujourd'hui, cette cérémonie des vœux :

«On pourrait dire que les cérémonies sont au corps social ce que le vêtement est au corps individuel : elles doivent leur gravité à ce qu'elles s'identifient pour nous avec l'objet sérieux auquel l'usage les attache, elles perdent cette gravité dès que notre imagination les en isole. De sorte qu'il suffit, pour qu'une cérémonie devienne comique, que notre attention se concentre sur ce qu'elle a de cérémonieux, et que nous négligions sa matière, comme disent les philosophes, pour ne plus penser qu'à sa forme. Inutile d'insister sur ce point. Chacun sait avec quelle facilité la verve comique s'exerce sur les actes sociaux à forme arrêtée, depuis une simple distribution de récompenses jusqu'à une séance de tribunal. Autant de formes et de formules, autant de cadres tout faits où le comique s'insérera.»

Cette recette bergsonienne pour rendre notre assemblée comique et terminer par le rire n'est pas si simple à mettre en œuvre. Alors je me suis demandé comment nos caricaturistes s'y prendraient. Et finalement la solution est venue d'un dessin que je vous propose en guise de conclusion et en guise d'hommage à ceux qui savent qu'un bon coup de crayon vaut parfois mieux qu'un long discours.

Je vous remercie.

Bruno Huisman
Maire de Valmondois

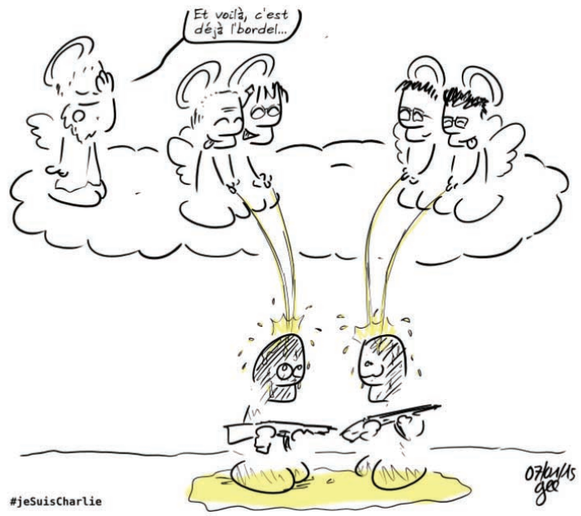

Le 10 janvier 2015

LES VŒUX DU MAIRE AU FOYER HONORÉ DAUMIER

Jacques Saglier et Hestia Tristani

> La journée a débuté à midi par les traditionnels "vœux du maire" au Foyer Honoré Daumier. Cette cérémonie, faisant immédiatement suite aux assassinats des 7 et 9 janvier, était particulièrement émouvante. Elle a débuté, comme toujours à Valmondois, par un moment musical ou Hestia Tristani, accompagnée de Jacques Saglier a chanté un extrait du Stabat Mater de Pergolèse.
Le discours de Bruno Huisman a suivi. Vous pouvez le relire dans ces pages ou en ligne, sur le site internet de Valmondois.
Un sympathique buffet a permis de se retrouver dans la bonne humeur et la convivialité.

FILM ET EXPOSITION : CARICATURISTES, FANTASSINS DE LA DÉMOCRATIE

Le 10 janvier, Plantu, le dessinateur du Monde a présenté, dans un contexte lourd et difficile, le film *Caricaturistes, fantassins de la démocratie* et inauguré l'exposition du même nom.

> L'occasion de découvrir, jusqu'au 25 janvier à la Villa Daumier, le travail de douze artistes engagés et parfois en danger.
Comme un funeste présage. Prévue de longue date et repoussée à plusieurs reprises, l'exposition *Caricaturistes, fantassins de la démocratie* s'est finalement tenue le samedi 10 janvier, en présence du dessinateur vedette du journal Le Monde, Plantu. La question s'est bien sûr posée de tout annuler, au vu des évènements tragiques de ces derniers jours qui ont fait dix-sept morts dont cinq caricaturistes de Charlie Hebdo (Cabu, Charb, Honoré, Tignous, Wolinski) assassinés par des Djihadistes.
«*En ces circonstances, la manifestation devait se tenir*», a cependant indiqué d'emblée Bruno Huissman, le maire de Valmondois.

Très ému, Michel Guevel, président de l'association des amis d'Honoré Daumier à l'origine de l'exposition, a tenu à rendre hommage à ces dessinateurs «*héros malgré eux, modestes et aux grandes qualités humaines. Il y a quelques années, nous avions reçu Cabu à Valmondois, un homme d'une extrême gentillesse. Les caricaturistes sont finalement de grands enfants qui cherchent à éclairer le monde et ont horreur de l'injustice*». Plantu a ensuite rappelé que la commune est «*la patrie d'Honoré Daumier, l'ancêtre des caricaturistes qui avait été inquiété en son temps et même jeté en prison. Aujourd'hui, dix-sept familles sont dans le désarroi. Nous sommes ensemble, un peu en communion. C'est le cas aussi en ce moment en Espagne, à Tel-Aviv ou encore en Palestine. Avec les crayons, on fait des ponts entre les peuples, les opinions, les religions.*»

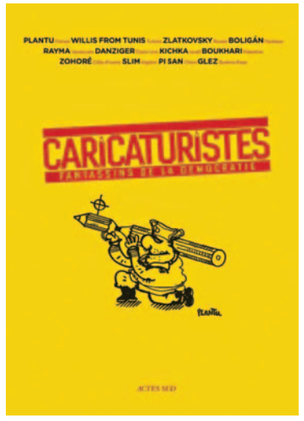

> Le préfet du Val-D'Oise, Jean-Luc Névache fut le dernier à prendre la parole : «*La fonction de l'État c'est de permettre, à vous journalistes de caricaturer, d'être irrévérencieux et blasphématoire*», a-t-il conclu sous les applaudissements des quelque 400 personnes présentes.

> Avant la projection du remarquable documentaire de Stéphanie Valloatto, qui met en scène douze caricaturistes (Plantu, Jeff Danziger des Etats-Unis, Angel Boligan du Venezuela, Mikhail Zlatkovsky de Russie...) dans leur quotidien, les Valmondoisiens se sont fait tirer le portrait en portant l'affichette «Je suis Charlie».

Michel Parfenov, Plantu, Noëlle Lrenoir, Jean-Luc Névache, Bruno Huisman

> Plantu a apporté sa contribution en dessinant une colombe avec un stylo. «*La liberté c'est la vie*», a-t-il écrit avant d'inaugurer l'exposition où une salle du premier étage de la Villa Daumier lui est entièrement consacrée. «*Je participerai à la fabrication des prochains Charlie Hebdo*». «*Ce qui s'est passé, ne me fera pas changer ma manière de dessiner, confie celui qui a déjà été menacé comme beaucoup de ses confrères. Quand une femme est lapidée ou une petite fille excisée et qu'il y a atteinte aux Droits de l'Homme, c'est notre boulot d'en parler.*»

> La Villa Daumier est pleine à craquer. Les spectateurs ont la mine sombre, encore sous le choc de cette semaine terrible pour la démocratie et la liberté d'expression. «*L'expo prend encore plus de sens aujourd'hui*», note Cybia, spectatrice venue spécialement de Paris. «*On apprend parfois beaucoup plus de choses sur la politique et la dictature dans certains pays grâce aux caricaturistes que dans la presse écrite*», estime-t-elle. «*Plantu a vraiment joué le jeu*», assure de son côté Florence qui a donné un coup de main pour l'organisation. «*Il n'y a jamais eu autant de monde ici. Il faut dire que nous avons été rattrapé par l'actualité.*»

Reportage de Jonathan Rapaport

Au fond de la salle, exposition photos de Stella Gil Esteban

Plantu à Valmondois

Photos accessibles sur www.valmondois.fr

© Stéphanie Branchu Photographe - 06 10 63 01 61 - stephaniebranchu@free.fr - http://tempsetinstant.com

Vivre à Valmondois

carnet

Naissances

Raphaël PLAQUET,
le 18 décembre 2014
Alice DEREGNAUCOURT,
le 15 janvier 2015

Le Conseil municipal souhaite la bienvenue à ces nouveaux petits valmondoisiens.

Mariages

Bertrand HAUTEFEUILLE
et Catherine COTTEREAU,
le 25 octobre 2014
Lionel GOMES-ARANTES
et Sandrine DUHAMEL,
le 6 novembre 2014
William SELLAMI
et Jennifer SELGAS-PIRES,
le 20 décembre 2014

Tous nos vœux aux nouveaux mariés.

Décès

Alban ALLUEL,
le 15 décembre 2014
Allan FALLUEL,
le 15 décembre 2014
Ginette CAULLET,
le 15 décembre 2014
Bernard KRANZER,
le 26 janvier 2015

Monsieur le Maire et le Conseil municipal adressent leurs sincères condoléances à la famille.

RENTRÉE DE SEPTEMBRE 2015

Inscriptions scolaires pour les enfants nés en 2012 auprès du service scolaire de la mairie.
Vous munir de : - livret de famille- carnet de santé de l'enfant- justificatif de domicile

Collecte des Déchets

Collecte des ordures ménagères

SMIRTOM DU VEXIN

Les collectes de vos déchets s'effectuent le :
Jeudi pour les ordures ménagères

Vendredi en semaine impaire
pour les emballages (bac jaune)
et les journaux/magasines (bac bleu)

Vendredi en semaine paire
pour le verre (bac vert)

Nous vous rappelons que les déchets électroniques ne sont pas acceptés et que vos bacs doivent être sortis la veille au soir du jour de collecte.

Collecte des encombrants
Prochain ramassage :
Lundi 02 mars 2015

Déchetterie Osny-Pontoise

Chemin des Hayettes - (Derrière le Centre Leclerc)
Tél. : 01 30 31 22 51

Du 1er Octobre au 31 Mars

Lundi	10h-12h	14h-17h
Mardi	10h-12h	14h-17h
Mercredi	10h-12h	14h-17h
Jeudi	10h-12h	14h-17h
Vendredi	10h-12h	14h-17h
Samedi	10h-17h	
Dimanche	10h-17h	

Démarches pour obtenir un passeport biométrique

1 Retirer en mairie le dossier de demande de passeport biométrique ainsi que la liste des pièces à fournir.

2 Prendre rendez-vous en mairie d'Auvers-sur-Oise au 01 30 36 70 30, service de l'Etat Civil, ou en mairie de L'Isle-Adam au 01 34 08 19 13 pour le dépôt du dossier complet.

Prévoir un délai de 4 semaines

Inscription sur les listes électorales

Chaque nouvel arrivant sur la commune doit s'inscrire en mairie jusqu'au dernier jour ouvrable de l'année, afin d'être pris en compte pour l'année suivante. Pièces à fournir :
- Pièce d'identité prouvant la nationalité (carte nationale d'identité ou passeport en cours de validité)
- Justificatif de domicile (quittance loyer ou EDF)
- Ancienne carte d'électeur

Attention, s'inscrire avant le 31 décembre pour voter à partir du 1er mars de l'année suivante.

Journée d'information à la Défense

Toutes les filles et les garçons atteignant l'âge de 16 ans doivent obligatoirement se faire recenser à la mairie de leur domicile, dans un délai de trois mois à compter de leur anniversaire. Se présenter muni(e) d'une carte d'identité, du livret de famille et d'un justificatif de domicile. Ce recensement sera suivi par une journée obligatoire d'information à la Défense.

Nous vous rappelons que, désormais, une attestation de recensement, délivrée par la mairie, est exigée pour tout examen ou concours contrôlé par l'Etat.

OUVERTURE DE LA MAIRIE AU PUBLIC

Lundi	15h-17h
Mardi	9h-11h et 15h-19h
Jeudi	9h-11h
Vendredi	9h-11h et 15h-17h
Samedi	9h-12h

28, Grande rue
Tél. 01 34 73 06 26
Fax. 01 34 73 01 14

En cas d'urgence ne relevant ni des pompiers ni du SAMU ni des gendarmes, joindre l'élu de garde **le week-end au 06 88 13 02 05**

OUVERTURE DE L'AGENCE POSTALE

L'agence postale est ouverte tous les matins, du lundi au samedi de 9h à 12h
Les opérations telles que les retraits de recommandés ou de colis pourront être faites en mairie, par les agents administratifs aux horaires d'ouverture habituels de la mairie.
Tél. 01 34 73 07 09
Conseiller financier sur rendez-vous.

WWW.VALMONDOIS.FR RELAIS ET CARREFOUR DE VOS INFORMATIONS.

Sur ce site actualisé tous les lundis, vous trouverez de nombreuses informations sur Valmondois, son histoire et son environnement, mais aussi l'agenda des prochaines manifestations, les menus de la cantine, la vie et les démarches administratives, les travaux prévus sur la ligne H, l'annuaire des commerces et services, les numéros d'urgence, l'actualité des associations et nombre d'informations utiles. En cliquant sur le lien «nous écrire» de la page d'accueil, vous pouvez envoyer vos questions et commentaires aux services administratifs.

Votre élu référent : William Schlegel
wschlegel@gamific.tv

CENTRE COMMUNAL D'ACTION SOCIALE

Permanence le mardi de 9h à 11h.
Sur rendez-vous au 01 34 73 06 26

Vos élus référents aux affaires sociales :
Sylvie Floris
sylviefloris@aol.com
Marie Leleu
marieleleu@laposte.net
John Crowther-Alwyn
jjcrowtheralwin@yahoo.fr

Actualités

Dans le cadre du contrat rural, d'importants travaux vont être réalisés dans les bâtiments municipaux de la Poste et de la Mairie.

LA POSTE

> **Après l'été, le service postal se fera à l'intérieur des locaux de la mairie**. La mairie va être largement réaménagée et restructurée. L'agent communal en charge de la poste sera ainsi à même de recevoir le public dans un espace dédié, confidentiel et adapté. Un accès handicapé sera mis en place.

Un espace de services partagés

> Il s'agit de transformer le local de la Poste en surface de services partagés. Ces activités ne seront pas concurrentes de l'épicerie située en face.
L'espace partagé sera à même de recevoir par exemple :
- une coiffeuse-esthéticienne - par exemple, 2 journées par semaine
- une couturière - 1 journée par semaine
- et une pédicure, podologue, aide administratif / informatique ou autre, 1 journée par semaine.

Bien sûr, chacune de ces activités se déroule seule. Elles ne cohabiteront pas simultanément. Les locaux seront aménagés en conséquence : petite salle d'attente, point d'eau, bac à shampoing, tables, fauteuils, placards de rangement, etc. dans un esprit simple et convivial.

Esprit "économie sociale et solidaire"

> La municipalité mettra ces locaux sobrement pré-équipés à disposition des candidats moyennant un loyer modique, après signature d'une convention d'occupation. Il s'agit, pour notre village, d'expérimenter ce nouveau modèle commercial.

Candidats

> Si vous êtes intéressé pour participer au projet, n'hésitez pas à vous porter candidat auprès de la mairie.

Votre élue référente : Anne Saglier, adjointe communication culture *a.saglier@gmail.com*

ESPACES NATURELS SENSIBLES

VALMONDOIS *Ils sont désormais classés Espace naturel sensible*

Les marais du Sausseron, attention fragile

Amateurs de longues balades le long du Sausseron, faites attention où vous mettez les pieds. Près de quatorze hectares de parcelles situés sur la commune autour de la rivière, à Valmondois, sont désormais classés en Espace naturel sensible (ENS). La décision a été actée le 19 décembre par le Conseil général du Val-d'Oise. Celle-ci permet à la commune de Valmondois d'aménager et de protéger les parcelles situées sur les anciens marais et espaces boisés qui bordent le Sausseron. Ces petits morceaux de terrain appartiennent à des particuliers mais elles ne sont pas entretenues.
Le secteur concerné, inscrit dans le périmètre du PNR du Vexin français, s'étend sur plusieurs lieux-dits de Valmondois : Les Prés sous Cocus, la Naze nord, les Groues, les Prés des Nasses, la rue Dorée nord et les Boudettes. Ce nouvel Espace naturel sensible local – il y en a vingt-trois dans le Val-d'Oise – s'appelle désormais «Les prés et marais boisés du Sausseron».

■ *La biodiversité des marais et espaces boisés, situés autour du Sausseron, est désormais protégée.*

Biens sans maîtres

«Ce classement implique la création d'un plan de gestion général du site avec les propriétaires des parcelles, indique Bruno Huisman, le maire (DVG) de Valmondois. *Toutes ces zones humides ont un intérêt écologique important au niveau de la faune et de la flore. Pour nous, il y a un intérêt local car nous cherchons à les valoriser, notamment le secteur autour du moulin de la Naze.»*
Dans un premier temps, la ville va chercher à identifier tous les propriétaires des parcelles classées en Espace naturel sensible. Les biens sans maîtres seront ensuite mis à disposition de la commune. *«S'il y a beaucoup de volontaires pour le plan de gestion, nous passerons par la concertation*, précise Bruno Huisman. *Si c'est trop long, il y aura une procédure de DUP* (Déclaration d'utilité publique, NDLR) *et des expropriations.»*
Dans une seconde phase, une partie de ces zones humides sera aménagée et comprendra des parcours de promenade. L'enjeu est triple : protéger et restaurer les habitats naturels boisés caractéristiques de l'aulnaie-frênaie en fond de vallée ; conserver les milieux humides ouverts comme les roselières et les prairies ; valoriser le patrimoine naturel par une ouverture raisonnée au public, à partir des chemins ruraux et de l'ancienne voie ferrée.

Romain DAMERON

Extrait de La Gazette du Val d'Oise

UNE CARTE EST DISPONIBLE EN MAIRIE ET SUR LE SITE WWW.VALMONDOIS.FR

PLU Valmondois

P.L.U.

> L'élaboration du PLU rentre sans sa phase finale (Il devrait être effectif au 31/12/2015). Dans les semaines qui viennent, le Conseil municipal prendra acte du nouveau plan de zonage ainsi que des règlements. Dans cette première phase, les habitants de la commune ont été associés par le biais de réunion publique, d'expositions en mairie, mais aussi par la présence de trois représentants au sein du Comité de suivi. Dans le courant du mois de mars, une réunion publique permettra de prendre connaissance du plan de zonage et des règlements.
Nous souhaitons que les habitants de Valmondois participent nombreux à cette réunion.

Votre élu référent : Pascal Gasquet, adjoint Urbanisme, Environnement *p.gasquet@gmail.com*

Municipalité citoyenne

Liberté • Égalité • Fraternité
RÉPUBLIQUE FRANÇAISE

ÉLECTIONS DÉPARTEMENTALES DES 22 & 29 MARS 2015

Les 22 et 29 mars 2015, les électeurs sont appelés à élire les conseillers départementaux qui remplacent les conseillers généraux. Ci-dessous, les nouvelles dispositions électorales.

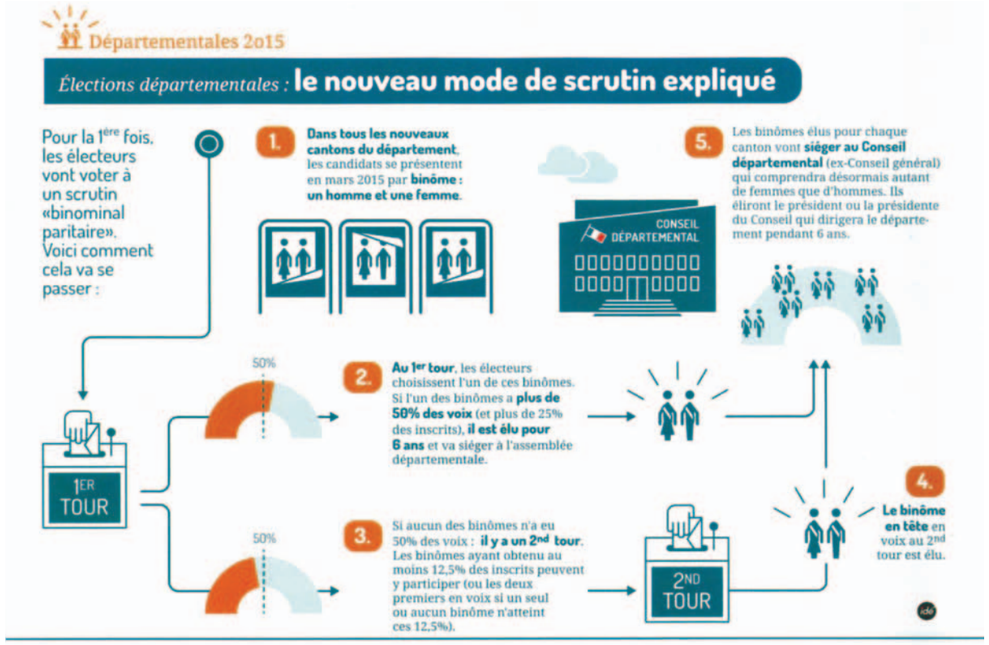

JE JARDINE MON VILLAGE

Après les diverses réunions de travail, le projet ***je jardine mon village*** est désormais passé à l'action.
Samedi 31 janvier, les habitants engagés dans ce projet accompagnés de Sylvie Cachin, paysagiste et Christiane Walter éco-conseillère au CAUE, ont pu se rendre sur les lieux qu'ils voulaient voir fleuris afin de mieux appréhender les contraintes réelles à prendre en compte.
Après l'observation, vient le temps de l'élaboration des massifs en mairie, du choix des fleurs et des couleurs, chacun y apportant sa contribution. Nous avons partagé un grand moment de convivialité lors du repas du midi en dégustant le plat que chacun avait préparé. Cette première étape du projet couvrira quatre rues en des points bien ciblés : la Grande rue, Bois Thibaud / Chemin de la Corderie, rue du Sausseron et chemin des Vallées. La prochaine étape aura lieu le samedi 28 mars avec les plantations.

Les habitants qui souhaiteraient participer à ce projet pour l'année prochaine peuvent dores et déjà se manifester en mairie ou envoyer un mail à gwenuguen@gmail.com

Votre élue référente : Gwenaelle Uguen, Conseillère municipale à l'environnement *gwenugen@gmail.com*

Associations

LE FOYER RURAL DE VALMONDOIS

Danielle Harris, Florence Freynet, Annie Monel, Sylvie Picault, Laëtitia & Josiane Goncalves
(Non présente : Marie-Thérèse Boeffard), bénévoles de l'association.

Le Foyer Rural de Valmondois est une association, principalement tenue par des bénévoles, qui propose diverses activités dont la principale est la Bibliothèque de Valmondois, ouverte les mardis de 17h à 18h, les mercredis de 15h30 à 17h30 et les samedis de 10h à 12h (hors vacances scolaires).
La Bibliothèque met à votre disposition plus de 5000 ouvrages, pour tous âges, ainsi que des DVD.
L'association héberge également d'autres activités :
- Tennis de table, tous les jeudis de 18h à 20h (responsable : Fabrice Sotière)
- Tarot et jeux de cartes, tous les mercredis à partir de 21h (responsable : Mario Goncalves)
- Mangas et culture geek, tous les dimanches de 14h à 18h (responsable : Laëtitia Goncalves ; blog : http://mangas-valmondois.id.st/)

Le Foyer rural organise aussi chaque année la brocante de la Grande rue en Septembre et la galette des rois au Foyer Honoré Daumier.

COMME TOUTE ASSOCIATION, NOUS RECHERCHONS DES BÉNÉVOLES
Si vous disposez d'un peu de temps libre pour nous aider ou créer votre propre activité au sein de l'association, nous sommes à votre disposition.
Pour plus de renseignement : http://foyer-rural-valmondois.id.st
Mail : foyer.valmondois@gmail.com
Présidente : Josiane Goncalves - Tél : 01 34 73 38 87

THÉÂTRE LES 3 COUPS

Avis à la population

> Voici plus d'un an qu'ils répètent, qu'ils se forment aux disciplines du comédien à **l'Atelier Théâtre Adultes** le jeudi soir. Le grand soir pour eux est arrivé, **le vendredi 10 avril 2015, Salle Honoré Daumier à 20h30,** participation 6 euros - gratuit pour les enfants

Venez nombreux les applaudir dans leur création "Ça Va"

> N'oubliez pas de réserver au 01 34 73 29 53

Le rire sera au rendez-vous

LES AMIS DU MOULIN DE LA NAZE ORGANISENT UN CONCOURS PHOTOS

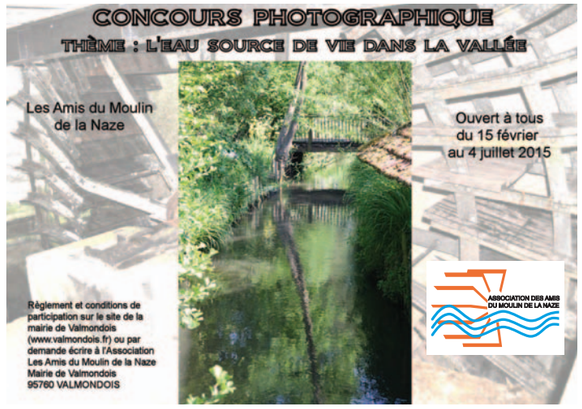

SOUVENIRS

NOËL DES ENFANTS

REPAS DES ANCIENS

PRÉPARATION DES COLIS DE NOËL

Vos élus référents : Anne Saglier, adjointe communication culture *a.saglier@gmail.com* • ***Éric Defosse, Conseiller animation*** *eric.3@wanadoo.fr*

Agenda

MOULIN DE LA NAZE

Exposition *peintures d'André Sallon*

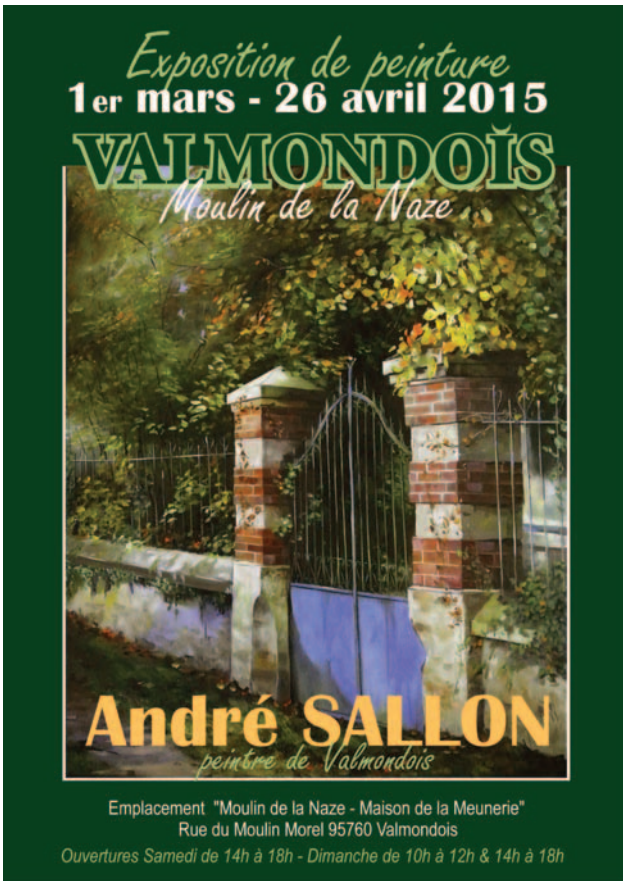

VILLA DAUMIER

Expositions à venir

- **Patrick Outil**, peintures : 7 - 29 mars • - **Zaü**, illustrateur : 4 - 26 avril

villadaumier@free.fr

REPRÉSENTATION THÉÂTRALE

Vendredi 10 avril à 20h30

Foyer Honoré Daumier

Les 3 coups

FÊTES ET LOISIRS

SOIRÉE DANSANTE SAMEDI 14 MARS

A 20h30
Foyer Honoré Daumier
Entrée 6 euros
Buvette

BATTLE VIDÉO SAMEDI 18 AVRIL POUR LES 10-14 ANS

Tournoi jeux vidéo sur Xbox 360

Votre élu référent :
Éric Defosse
Conseiller animation
eric.3@wanadoo.fr

LA BROCANTE

UN GRAND BESOIN DE TOUS LES PARENTS POUR LA RÉUSSITE DE CETTE JOURNÉE !!!

BROCANTE 2015
VALMONDOIS
Dimanche 29 mars
Av. de la Gare
Pour tout renseignement :
apevalmondois@gmail.com
06 73 37 58 71 de 18h à 21h

Directeur de la publication : Bruno HUISMAN • Rédacteurs en chef : Anne SAGLIER et Éric DEFOSSE • Maquette : Graphy109 - Impression : Imprimerie Martin